

ME3-Admin 2.3

ME3-Admin Funktionen

Main-Window

Dieses Fenster ist der Startpunkt für alle ME3-Admin Funktionen. Über die obere Menüleiste sind alle Funktionsbereiche erreichbar. Funktionen für die Anzeigebereiche sind als Kontext-Menüs in den jeweiligen Bereichen verfügbar.

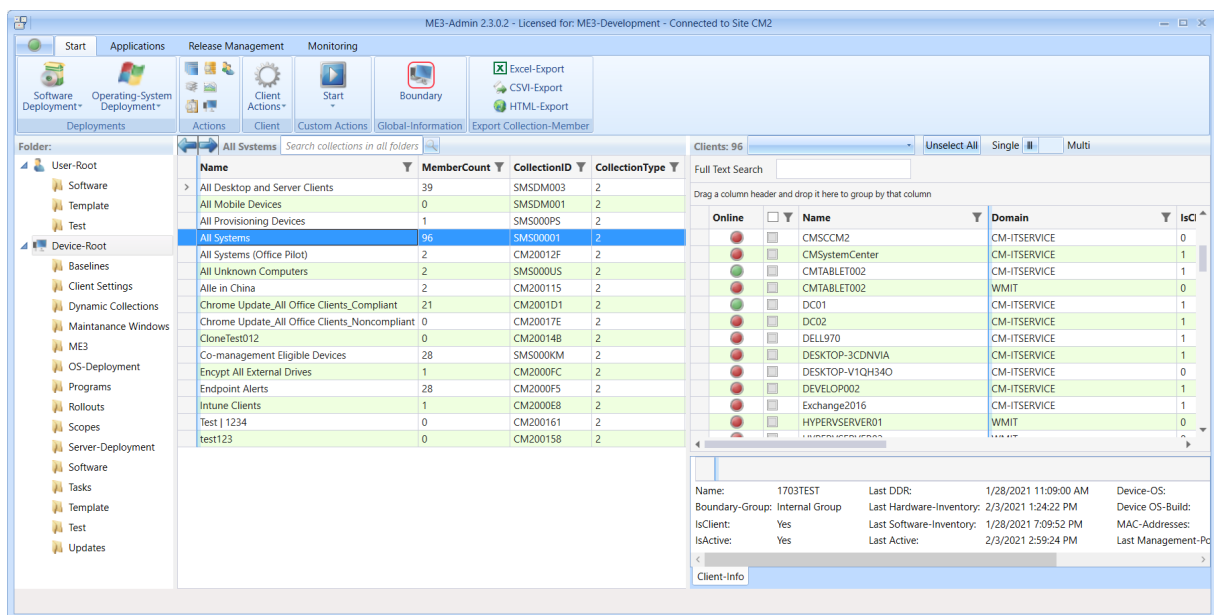

Das Hauptfenster ist in die Bereiche Menüleiste, Folder, Collections, und Clients aufgeteilt.

Folder:

In diesem Bereich werden alle MCM Folder angezeigt, für die ein Benutzer berechtigt ist.

Collections:

Im Bereich „Collections“ werden alle Collections für die der Benutzer berechtigt ist, des ausgewählten Folder, angezeigt. Im Spalten-Header kann sortiert.

Die Suchfunktion in der jeweiligen Liste wird mit der Tastenkombination strg + f aktiviert.

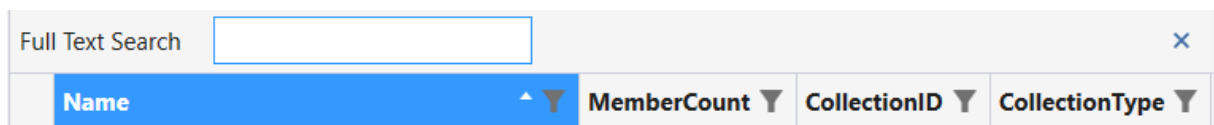

Tip ! Wird dem Suchtext ein – vorangestellt, werden alle Ergebnisse mit dem darauffolgenden Text ausgeschlossen.

Eine Suche in allen Foldern kann über das obere Suchfeld gestartet werden.

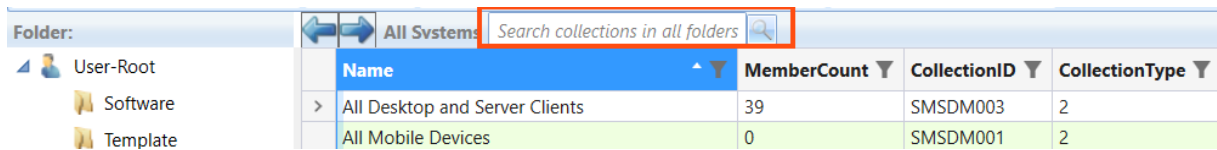

Es werden sowohl Device- als auch User/Group – Collections angezeigt.

Neue Funktionen

ME3-Admin 2.3 bietet eine Reihe neuer Funktionen zur Vereinfachung der Arbeit mit MECM.

Main Window

Die Darstellung in den Listen ist jetzt farblich abgesetzt und erlaubt ein einfacheres Lesen der Spalten.

Beim horizontalen Scrollen der Clientliste werden die Spalten bis zum Rechnernamen nicht mitgescrollt. Dadurch bleibt der Rechnername immer sichtbar. Die Anzahl der fixierten Reihen (vertikale blaue Linie in der Liste) kann beliebig verschoben werden.

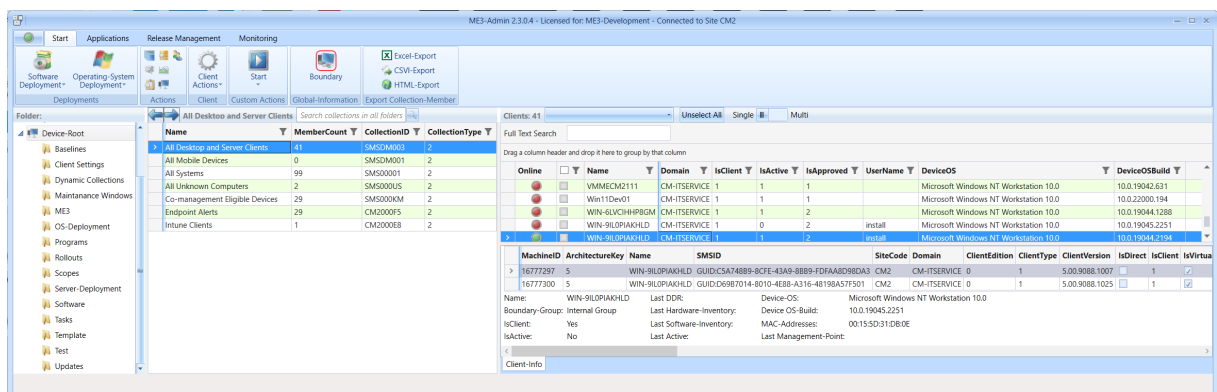

Zusatzinformationen über die gewählte Ressource werden im unteren Teil angezeigt.

- ✓ MachineID
- ✓ ArchitectureKey
- ✓ Name
- ✓ SMSID
- ✓ SiteCode
- ✓ Domain
- ✓ ClientEdition
- ✓ ClientType
- ✓ ClientVersion
- ✓ IsDirect
- IsAssigned
- ✓ IsClient
- IsVirtualMachine
- IsAOACCapable
- ✓ IsObsolete
- ✓ IsActive

Die Spalten für die Zusatzinformation können mit Rechtsklick auf den Spaltenkopf ausgewählt werden. Die ausgewählten Spalten werden gespeichert.

Clients: 20 Unselect All

Full Text Search

Drag a column header and drop it here to group by that column

			Name	MachineID	SMSID	SiteCode	Domain	IsDirect	IsAssigne
0	<input type="checkbox"/>		CSL_Lenovo002	16787250	GUID:142DB480-2076-4071-8FC3-548A6EF7D579	CM1	SC	<input type="checkbox"/>	<input checked="" type="checkbox"/>
0	<input type="checkbox"/>		Dell7440	16787251	GUID:BBFCB082-BE16-48AF-8CE4-D41AAE269E3C	CM1	SC	<input type="checkbox"/>	<input checked="" type="checkbox"/>
0	<input type="checkbox"/>		DusanPC	16787258	GUID:248323F7-9F3A-4144-AD55-A4AFB83B1CE1	CM1	SC	<input type="checkbox"/>	<input checked="" type="checkbox"/>
0	<input type="checkbox"/>		PC0DXUE3	16787237	GUID:B57A1433-8904-4A7A-B847-BD5647D58521	CM1	SC	<input type="checkbox"/>	<input checked="" type="checkbox"/>
0	<input type="checkbox"/>		R90MMC	16787318	GUID:d4003455-61c6-4c9a-9900-10668bb6417b	CM1	WORKGROUP	<input type="checkbox"/>	<input checked="" type="checkbox"/>
> 1	<input type="checkbox"/>		SC0001	16787365	GUID:515670B9-1454-40B3-9051-1E89009EEECB	CM1	SC	<input type="checkbox"/>	<input checked="" type="checkbox"/>
0	<input type="checkbox"/>		SCCMTEST003	16787307	GUID:701CD3B5-A088-43ED-A278-ADA46FE201C9	CM1	SC	<input type="checkbox"/>	<input checked="" type="checkbox"/>
0	<input type="checkbox"/>		SCWKST002	16787248	GUID:c5d7e4af-2318-4961-8176-4b5213f6e2e9	CM1	SC	<input type="checkbox"/>	<input checked="" type="checkbox"/>
0	<input type="checkbox"/>		STablett001	16787253	GUID:487AAB10-1F14-4EFB-B4C3-321B9664C7A8	CM1	SC	<input type="checkbox"/>	<input checked="" type="checkbox"/>
0	<input type="checkbox"/>		VL540001	16787260	GUID:7A8CFF78-D62C-4DCB-BA35-86AF4A912405	CM1	SC	<input type="checkbox"/>	<input checked="" type="checkbox"/>
0	<input type="checkbox"/>		WS01100	16787341	GUID:FB8F7BF5-FB83-4E11-B83E-FAEC0E4471B7	CM1		<input type="checkbox"/>	<input checked="" type="checkbox"/>
0	<input type="checkbox"/>		WS01101	16787342	GUID:1EB5B8FE-D7F1-435D-915B-7F1881FFBD4E	CM1		<input type="checkbox"/>	<input checked="" type="checkbox"/>
0	<input type="checkbox"/>		WS01102	16787343	GUID:24178332-CD78-457F-93F2-2A43AB16E994	CM1		<input type="checkbox"/>	<input checked="" type="checkbox"/>
0	<input type="checkbox"/>		WS01103	16787344	GUID:09E006BC-B015-4CAF-996A-F82DE33590E5	CM1		<input type="checkbox"/>	<input checked="" type="checkbox"/>
0	<input type="checkbox"/>		WS01104	16787345	GUID:5288C25A-CF71-44C9-91B1-80E1144E53FB	CM1		<input type="checkbox"/>	<input checked="" type="checkbox"/>
0	<input type="checkbox"/>		WS01105	16787346	GUID:3DC1F0D1-1F4E-4C0A-8996-733E9E4CDCF4	CM1		<input type="checkbox"/>	<input checked="" type="checkbox"/>
0	<input type="checkbox"/>		WS01106	16787347	GUID:E54E27E9-C5CD-48FC-8FD5-C9B5D93D5022	CM1		<input type="checkbox"/>	<input checked="" type="checkbox"/>
0	<input type="checkbox"/>		WS01107	16787348	GUID:044CD55C-BB59-49FC-8C0C-144D4A969826	CM1		<input type="checkbox"/>	<input checked="" type="checkbox"/>
0	<input type="checkbox"/>		WS01108	16787349	GUID:F2C38F7F-C0BA-4AEF-9D11-6C92313C0F32	CM1		<input type="checkbox"/>	<input checked="" type="checkbox"/>
0	<input type="checkbox"/>		WS01109	16787350	GUID:159171C4-9C3C-42B2-933A-EE62558F9D59	CM1		<input type="checkbox"/>	<input checked="" type="checkbox"/>

Name: SC0001 Last DDR: 9/19/2022 9:31:14 AM Device-OS: Microsoft Windows NT Server 10.0

Boundary-Group: Internal Group Last Hardware-Inventory: 9/19/2022 7:33:41 AM Device OS-Build: 10.0.14393.2273

IsClient: Yes Last Software-Inventory: MAC-Addresses: 00:15:5D:31:E7:01

IsActive: Yes Last Active: 9/19/2022 4:22:59 PM Last Management-Point: SC0001.SC.INT

Client-Info

Fast Mode

Ist der Fast-Mode für die Auflistung von Collection-Member eingeschaltet wird die Anzeige der Details verringert. Die Details können im unteren Eigenschaftsfenster für den jeweils markierten Eintrag eingesehen werden. Welche Spalten angezeigt werden ist individuell konfigurierbar. Im Fast-Mode kann jederzeit in den Standard-Mode geschaltet werden um alle Spalten der Collection anzuzeigen.

Mit dem Suchfeld oberhalb der Collections können Collections nach Namen, unabhängig von deren Folder – Zugehörigkeit gesucht werden. Es werden sowohl Computer- als auch Benutzer-Collections angezeigt.

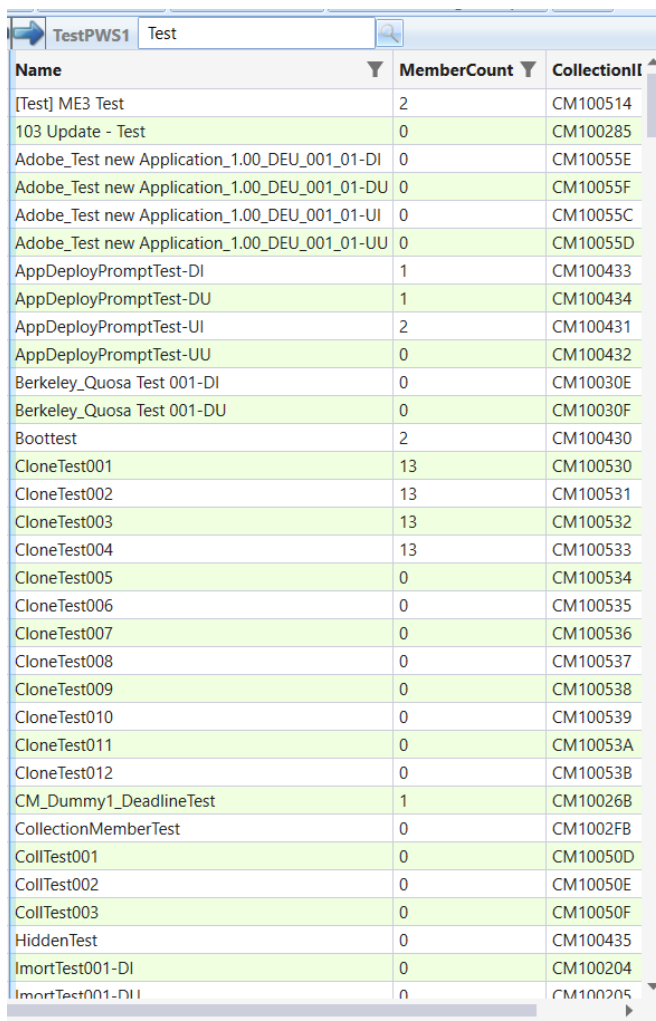

Name	MemberCount	CollectionID
[Test] ME3 Test	2	CM100514
103 Update - Test	0	CM100285
Adobe_Test new Application_1.00_DEU_001_01-DI	0	CM10055E
Adobe_Test new Application_1.00_DEU_001_01-DU	0	CM10055F
Adobe_Test new Application_1.00_DEU_001_01-UI	0	CM10055C
Adobe_Test new Application_1.00_DEU_001_01-UU	0	CM10055D
AppDeployPromptTest-DI	1	CM100433
AppDeployPromptTest-DU	1	CM100434
AppDeployPromptTest-UI	2	CM100431
AppDeployPromptTest-UU	0	CM100432
Berkeley_Quosa Test 001-DI	0	CM10030E
Berkeley_Quosa Test 001-DU	0	CM10030F
Boottest	2	CM100430
CloneTest001	13	CM100530
CloneTest002	13	CM100531
CloneTest003	13	CM100532
CloneTest004	13	CM100533
CloneTest005	0	CM100534
CloneTest006	0	CM100535
CloneTest007	0	CM100536
CloneTest008	0	CM100537
CloneTest009	0	CM100538
CloneTest010	0	CM100539
CloneTest011	0	CM10053A
CloneTest012	0	CM10053B
CM_Dummy1_DeadlineTest	1	CM10026B
CollectionMemberTest	0	CM1002FB
CollTest001	0	CM10050D
CollTest002	0	CM10050E
CollTest003	0	CM10050F
HiddenTest	0	CM100435
ImortTest001-DI	0	CM100204
ImortTest001-DU	0	CM100205

Client Funktionen in Main-List

Für Clients sind die neuen Funktionen „Copy Client-Name to Clipboard“ und „Client Online Status“ verfügbar.

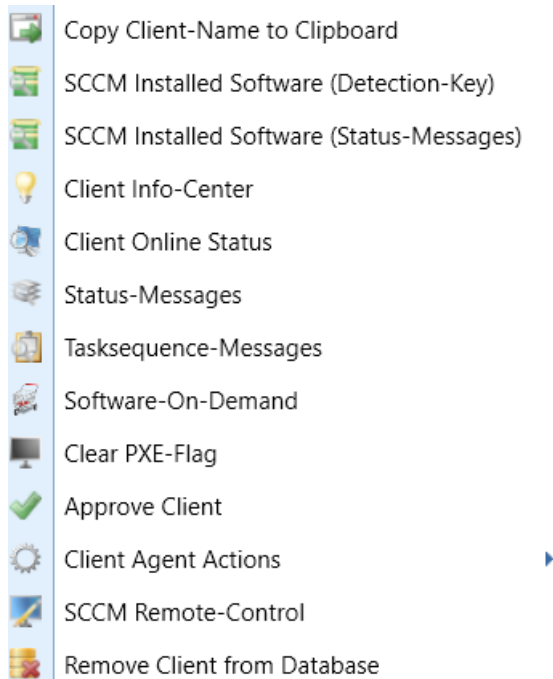

Mit „Copy Client-Name to Clipboard“ wird der Rechnername aus der gewählten Zeile in die Zwischenablage kopiert.

Mit „Client Online Status“ wird der MECM Online Status abgefragt. Dieser wird von aktiven Clients alle 5 Minuten gemeldet und ist somit sehr aktuell.

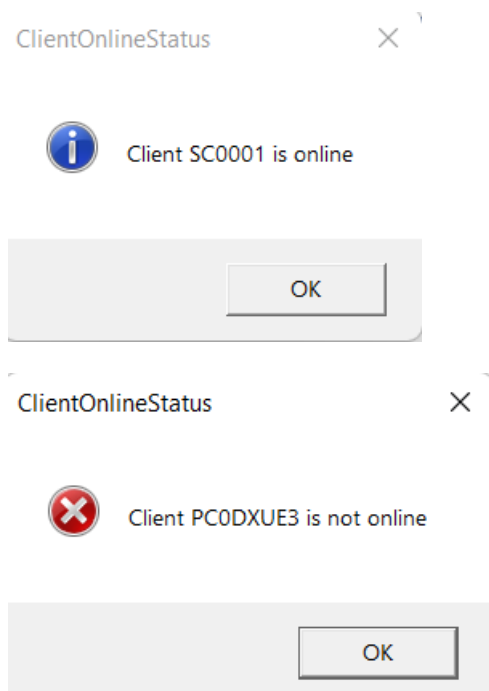

Zusätzliche Clientaktionen können verwendet werden.

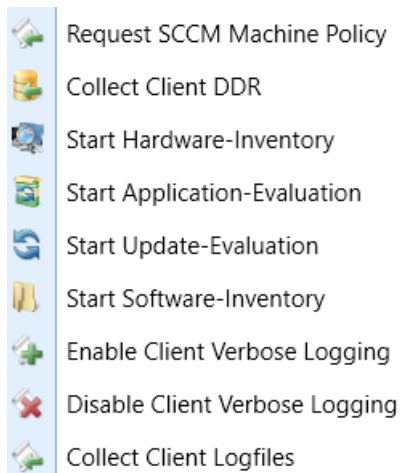

„Enable Client Verbose Logging“

Die erweiterte Protokollierung wird auf dem Client eingeschaltet.

„Disable Client Verbose Logging“

Die erweiterte Protokollierung wird auf dem Client abgeschaltet.

„Collect Client Logfiles“

Die MECM Client Logfiles werden zusammengefasst und auf den MECM Siteserver gespeichert. Diese können dann mit ME3-Admin bequem heruntergeladen und entpackt werden, um die Log-Files zu analysieren. Dies ist besonders hilfreich, wenn keine Berechtigungen für den Zugriff auf dem Client vorhanden sind.

Site CM1 Client-Info : SC0001

Inventory Client-Online Tools

Client Data Boundaries Inventory Collection Membership Client Remote-Info Client Variables Client Logs

Collection Date	File Name	File Path	Remote File F
> 9/9/2022 2:10:55 PM	Support_a39ace999d7f46718402f5cea93e74e5.zip	\\SC0001.SC.int\SMS_CM1\inboxes\sinv.box\FileCol\16787365\qk78h8kk.zip	C:\Windows\s
9/9/2022 2:08:35 PM	Support_a87cb3b3e9d742f2acf19f7236be5c0f.zip	\\SC0001.SC.int\SMS_CM1\inboxes\sinv.box\FileCol\16787365\7ncrkwoi.zip	C:\Windows\s
9/9/2022 2:03:15 PM	Support_e002002671014621bc2d9367e826a742.zip	\\SC0001.SC.int\SMS_CM1\inboxes\sinv.box\FileCol\16787365\31j91n9t.zip	C:\Windows\s

Client-Variablen

Client-Variablen können im Client-Info Center jetzt individuell angepasst werden.

Site CM1 Client-Info : C-T118726ABE3F

Inventory Client-Online Tools

Client Data Boundaries Inventory Collection Membership Client Remote-Info Client Variables Client Logs

Variable-Name	Variable-Value
> ComputerSoftware01	7-Zip MSI Test
ComputerSoftware02	CM1-Application00002
ComputerSoftware03	CM1-Application111
ComputerSoftware04	CM1-Application102
ComputerSoftware05	CM1-Application130
ComputerSoftware06	CM1-Application115
Departments	Department1
Test123	

Search Computer in Database

Start Applications Release Management Monitoring

Software Deployment Operating-System Deployment

Actions Client Custom Actions Global-Information Export Collection-Member

Excel-Export CSVI-Export HTML-Export

Boundary

Mit dieser Funktion können System ohne das Durchsuchen von Collections angezeigt werden.

Boundaries

Neben den Boundaries und Boundary-Groups werden auch die Serversysteme zu den jeweiligen Boundaries / Groups angezeigt.

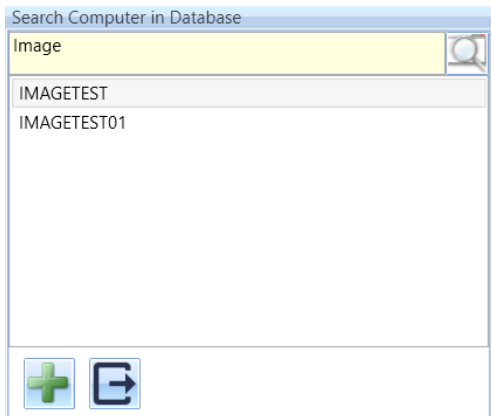

Durch die Eingabe eines Namensteils und des klicken des Suchbutton (oder Enter) werden die gefundenen Systeme angezeigt. Das in der Liste ausgewählte System kann mit dem + Button in die Liste der Systeme in der Hauptansicht hinzugefügt werden. Beim ersten Hinzufügen wird die Hauptansichtsliste vorher geleert.

Mit der Tastenkombination Alt + q können Werte für eine erweiterten Suche ausgewählt werden.

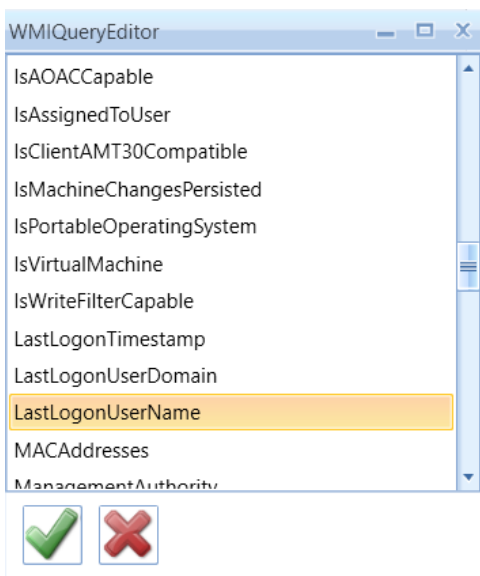

Z.B. kann LastlogonUserName gewählt werden und die Eigenschaft wird als Abfragewert eingetragen.

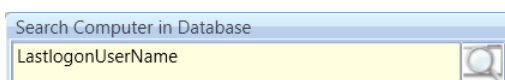

Die Abfrage muss um WMI konforme Operatoren und Werte ergänzt werden.

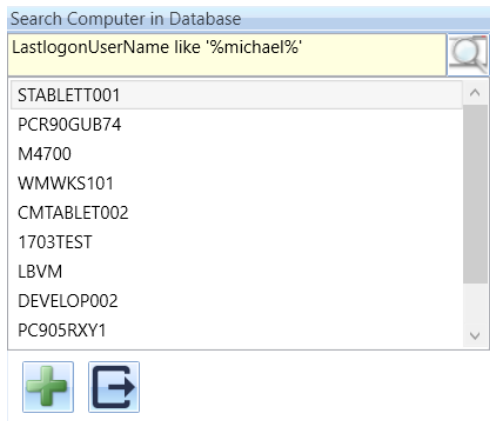

Ein Rechner kann dann ausgewählt werden und in die Hauptliste eingetragen werden.

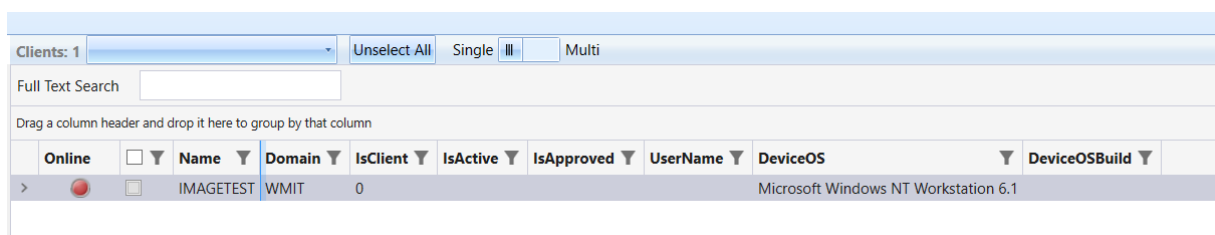

Es können so lange Systeme hinzugefügt werden, bis die Liste über eine Collection auswahl aktualisiert wird.

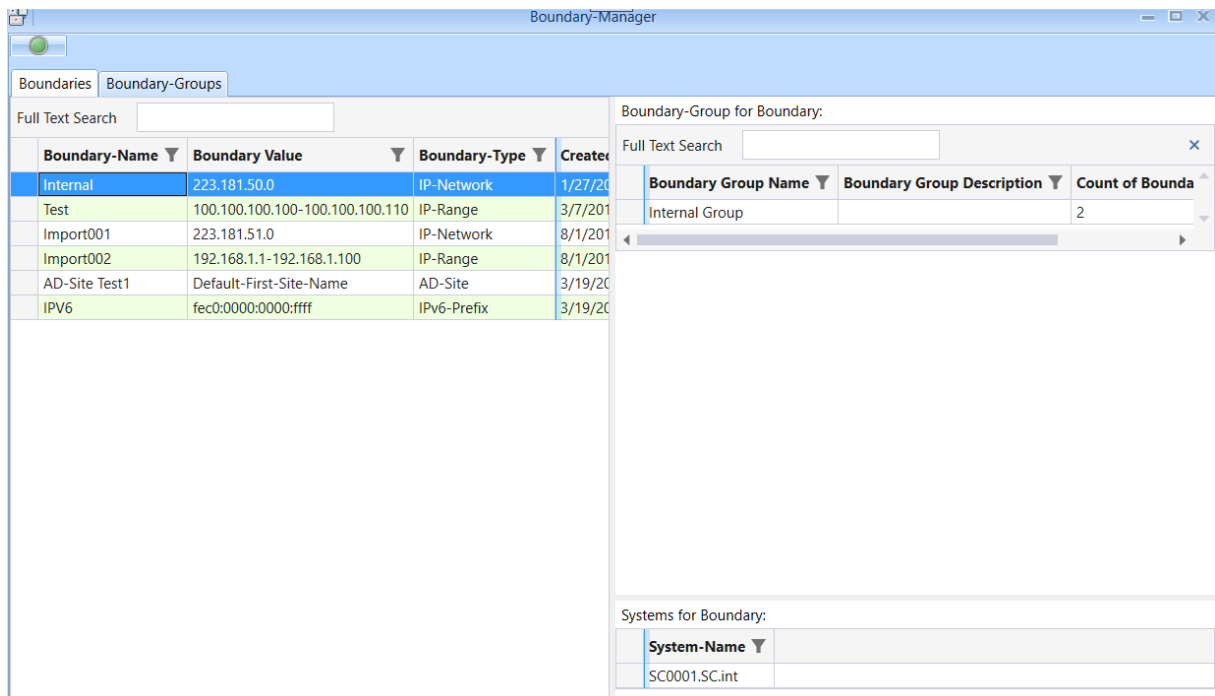

Boundary-Manager

Boundaries | Boundary-Groups

Full Text Search

Boundary Group Name	Boundary Group Description	Count of Boundaries
Internal Group		2
ImportGroup001		1
ImportGroup002		1

Boundaries for Group:

Full Text Search

Boundary-Name	Boundary Value	Boundary-Type	Created
Internal	223.181.50.0	IP-Network	1/27
Test	100.100.100.100-100.100.100.110	IP-Range	3/7

Systems for Group:

System-Name
SC0001.SC.INT

Application Management

Es werden Zusatzinformationen über die ausgewählte Applikation im unteren Bereich angezeigt.

Site CM1 Application-Management

Actions: Import, Edit, Application Filter (All, AppV, Script)

Applications with details

- CM1-Application99
- CSL_Change Windows Language de-DE_1803_001
- CSL_Change Windows Language en-gb_1803_001
- CSL_Client Language Install UK_1803_DE-DE_001
- CSL_Reconnect ZScaler_1.0_MUI_x64_002
- FrontMotion_Firefox_52.2.0_DE-DE_X86_001
- FrontMotion_Firefox_52.2.0_DE-DE_X86_002
- FrontMotion_Firefox_52.2.0_DE-DE_X86_003
- FrontMotion_Firefox_52.2.0_DE-DE_X86_010
- Gallagher_PKV Command Centre Premier_1.0_EN-US_001
- Google Inc_Google Chrome_67.71.49322_x64_DE_DE_001
- Google_Chrome_67.0.3396.99_MUI_x64_001**
- GreenShot_GreenShot_1.2.9.129_DE-DE_x64_001
- Innr Pavlov_7-Zip_18.05 (x64 edition)_18.05.00.0_x86_EN-115

Name	Type	Expired	Enabled	Created	Last Modified	Superseeded	Content-ID
> Google_Chrome_67.0.3396.99_MUI_x64_001	Script	False	True	8/19/2018 3:51:39 PM	8/19/2018 3:57:59 PM	False	Content_97139d7e-d4b7-4ca7-8b0e-

Name	Type	Expired	Enabled	Created	Last Modified	Superseeded	Content-ID
> 7-Zip 18.05 (x64 edition) - Windows Installer (*.msi file)	MSI	False	True	3/10/2021 5:57:27 PM	3/10/2021 5:57:27 PM	False	Content_de332708-8872

Update Content

In den Deployment-Types kann der Content aktualisiert werden. Die neue Version wird dann auf die zugewiesenen DP verteilt.

Collection	Deployment-Name	Collection-ID
> Google_Chrome_67.0.3396.99_MUI_x64_001-UI	Google_Chrome_67.0.3396.99_MUI_x64_001-DI	CM10027B
Google_Chrome_67.0.3396.99_MUI_x64_001-UU	Google_Chrome_67.0.3396.99_MUI_x64_001-DU	CM10027C
Google_Chrome_67.0.3396.99_MUI_x64_001-DI	Google_Chrome_67.0.3396.99_MUI_x64_001-DI	CM10027D
Google_Chrome_67.0.3396.99_MUI_x64_001-DU	Google_Chrome_67.0.3396.99_MUI_x64_001-DU	CM10027E

Distribution-Point	Status	Summary Date
SC0001.SC.int	Package Installation complete	19.08.2018 13:58:37

●

DP Targeted: 1

■ Content successfull on DP: 1

■ DP in Progress: 0

■ DP with errors: 0

■ Unknown DP: 0

In der „Application Detail List“ können Aktionen für die markierte Applikation ausgeführt werden.

Publisher	Name
3M	3M_Detection Management Softwa
	7-Zip 18.05 (x64 edition)
	7-Zip MSI Test
	11_EN-US
	11_EN-US-copy
	DC_18.011.20038_M
	losure Submission Ut
	losure Submission U
	ogies ImageScope 1:
	mpTest
	plate
	ne Datei
	ate
	emplate
	plate
	nplate

- Edit
- Advanced-Edit
- Content-Info
- Move Application to Folder
- Remove-History
- Application-Info
- Admin-Category
- Scope
- Status
- Distribution Points

MSI – Installationen können direkt importiert werden.

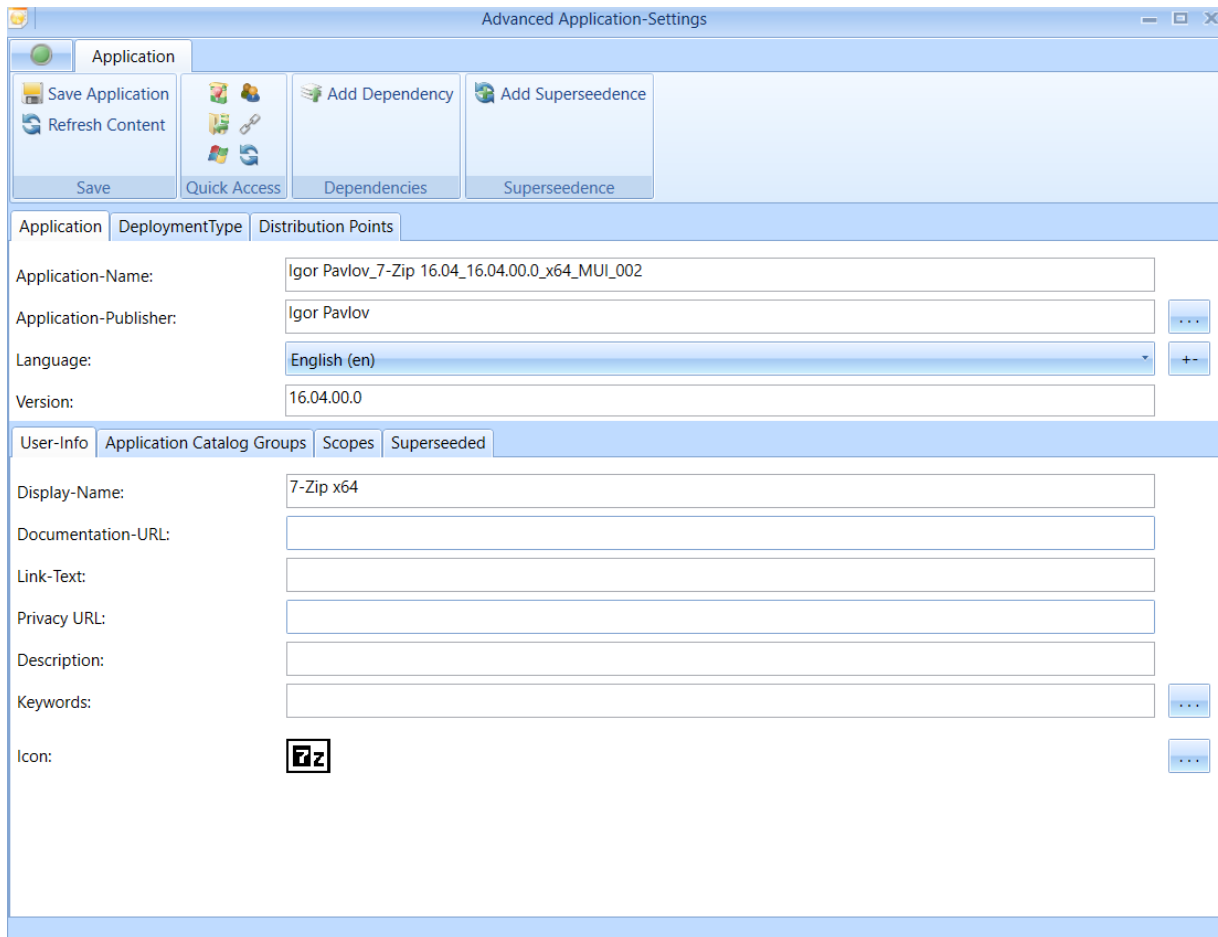
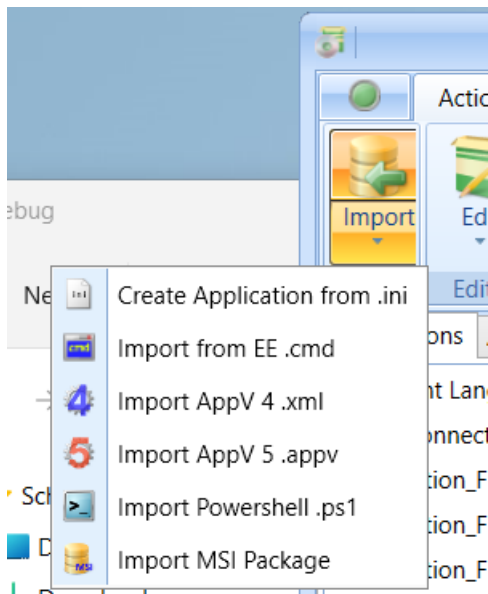

Die erweiterte Konfiguration ist ebenfalls möglich.

Site CM1 Application-Management

Actions

Import Edit

Igor

All AppV Script

Application Filter

Applications Applications with details Application-Groups

Igor Pavlov_7-Zip 16.04_16.04.00.0_x64_MUI_002

Igor Pavlov_7-Zip 18.05 (x64 edition)_18.05.00.0_x86_EN-US

Igor Pavlov_7-Zip_18.05_MUL_x64_001

Igor Pavlov_7-Zip_18.05_MUL_x64_2018111201

Deployment-Types Deployments Content

Name	Type	Expired	Enabled	Created	Last Modified	Superseded	Content-ID
Igor Pavlov_7-Zip 16.04_16.04.00.0_x64_MUI_002	MSI	False	True	9/20/2022 4:21:23 PM	9/20/2022 4:21:54 PM	False	Content_96102467-b597-4253-

Deployment-Types Deployments Content

Collection	Deployment-Name	Collection-ID
Igor Pavlov_7-Zip 16.04_16.04.00.0_x64_MUI_002-UI	Igor Pavlov_7-Zip 16.04_16.04.00.0_x64_MUI_002-UI	CM1005C9
Igor Pavlov_7-Zip 16.04_16.04.00.0_x64_MUI_002-UU	Igor Pavlov_7-Zip 16.04_16.04.00.0_x64_MUI_002-UU	CM1005CA
Device-Install-OnDemand	Igor Pavlov_7-Zip 16.04_16.04.00.0_x64_MUI_002_Device-Install-OnDemand_Install	CM1004EB
Igor Pavlov_7-Zip 16.04_16.04.00.0_x64_MUI_002-DI	Igor Pavlov_7-Zip 16.04_16.04.00.0_x64_MUI_002-DI	CM1005CB
Igor Pavlov_7-Zip 16.04_16.04.00.0_x64_MUI_002-DU	Igor Pavlov_7-Zip 16.04_16.04.00.0_x64_MUI_002-DU	CM1005CC

Application-Groups

Application-Groups sind vollständig und nahtlos in ME3-Admin integriert. Von der Erstellung bis zur Zuweisung werden Application-Groups vollständig unterstützt.

Bei der Erstellung von Application-Groups können, wie auch bei Applications, alle zur Verteilung notwendigen Objekte automatisch erstellt werden. Die Application-Templates werden auch hier als Basis verwendet.

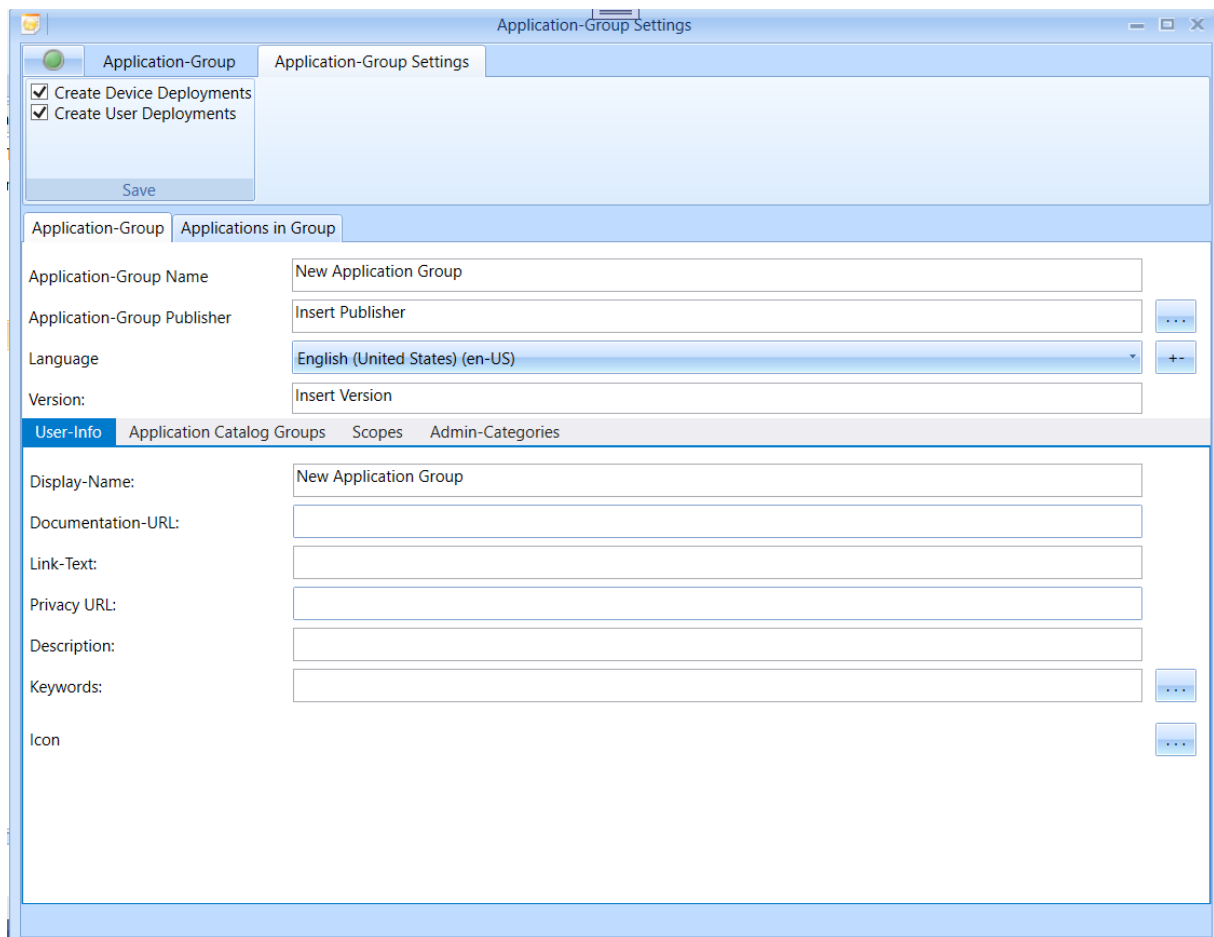

Applications können zur Gruppe hinzugefügt, entfernt und verschoben werden.

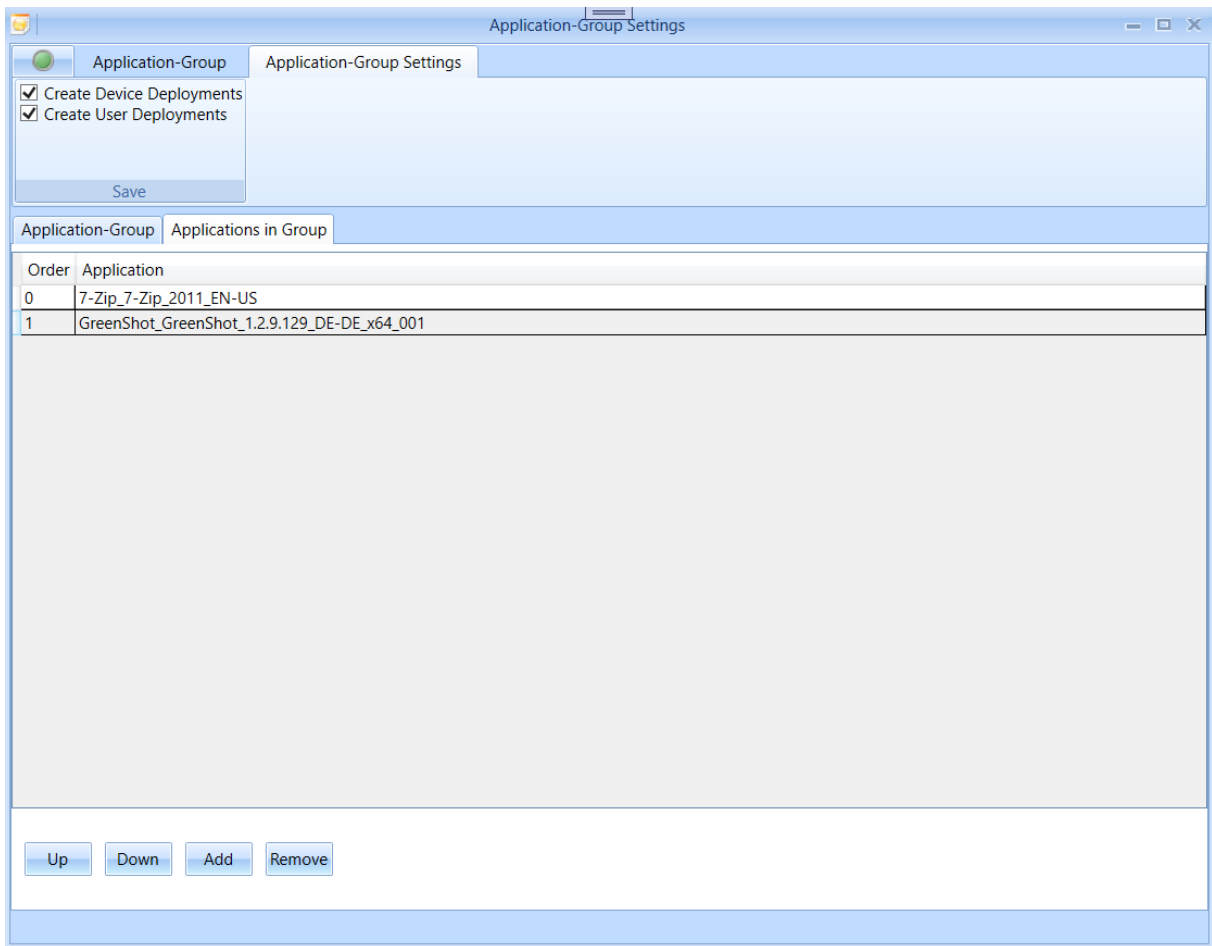

Application-Groups werden in den Softwarezuweisungen völlig transparent als application angezeigt.

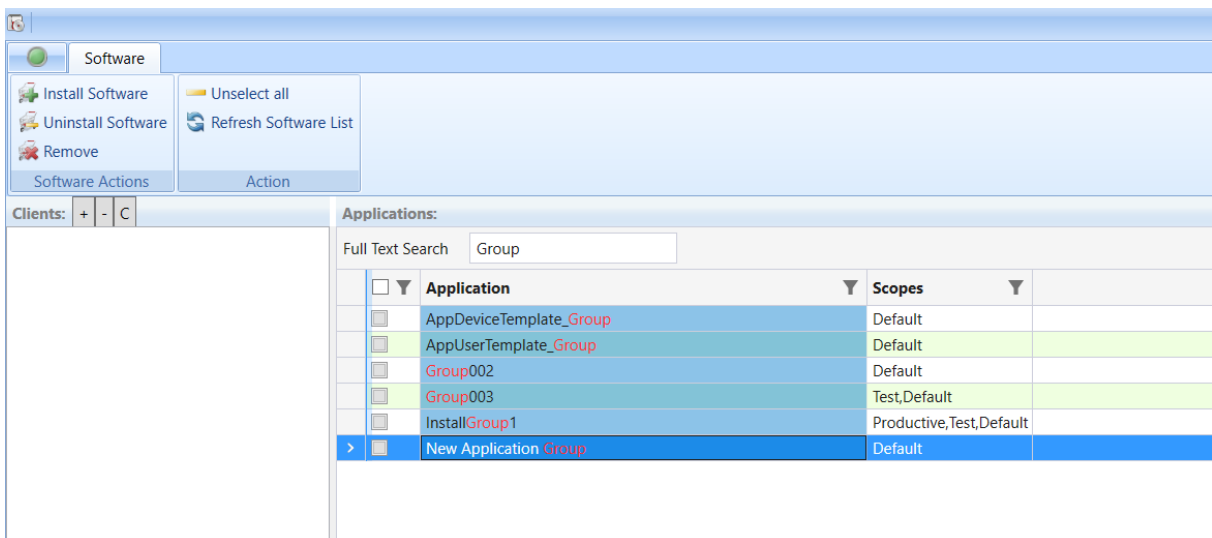

Application-Actions können jetzt auch in der Detail-Anzeige verwendet werden.

Packages

Mit „List Packages in Folder“ können alle Packages innerhalb eines Folders angezeigt werden.

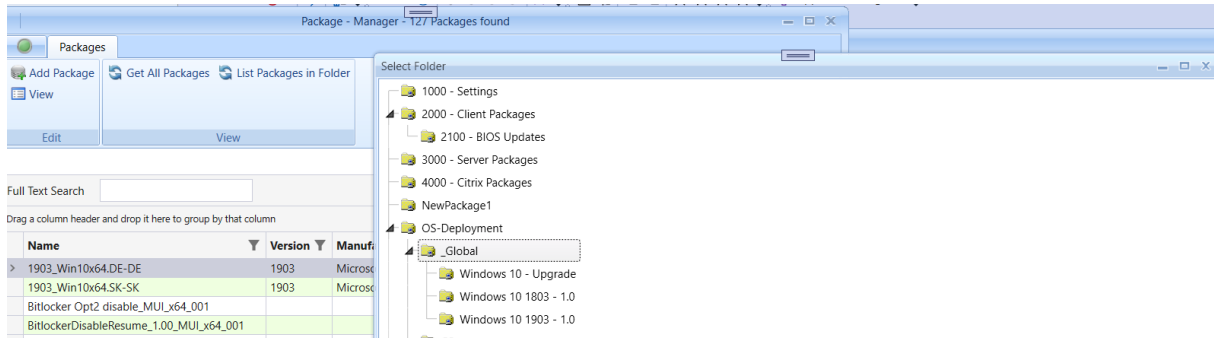

OS-Deployment

In OS-Deployment können nun zusätzliche Computer-Variablen eingetragen werden.

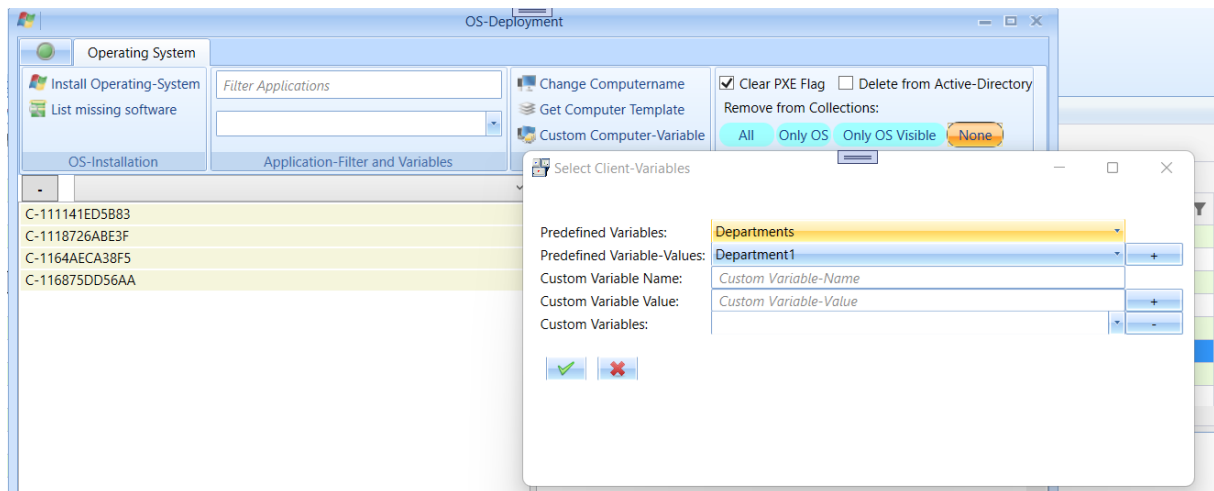

Mit „Custom Computer-Variable“ können Variablen eingetragen werden. Neben freien Variablen können in ME3 Admin Listen hinterlegt werden, aus denen ein Variablenwert ausgewählt werden kann.

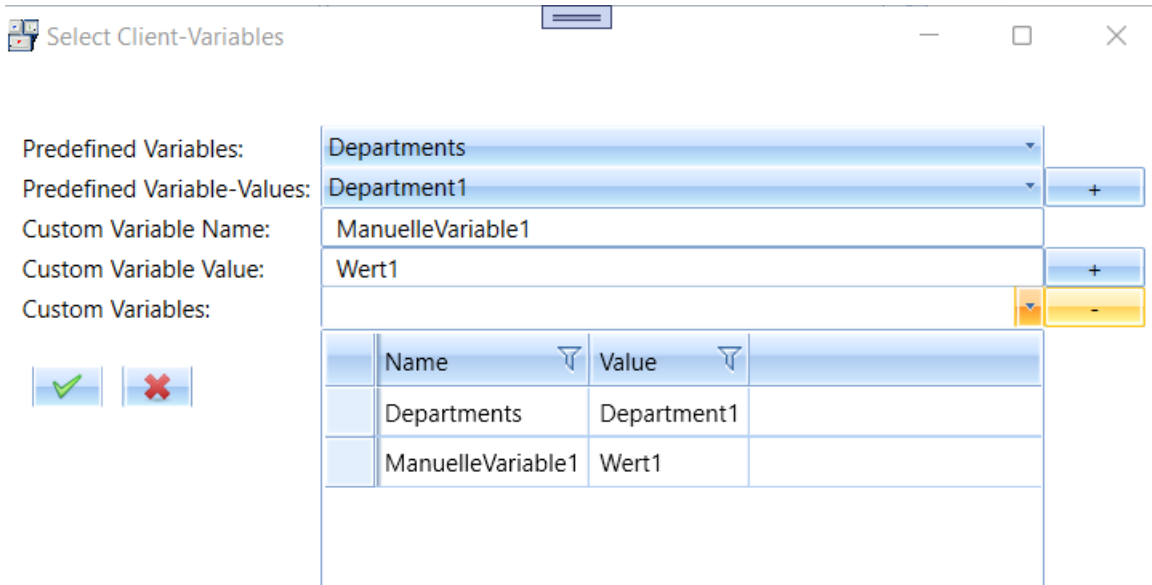
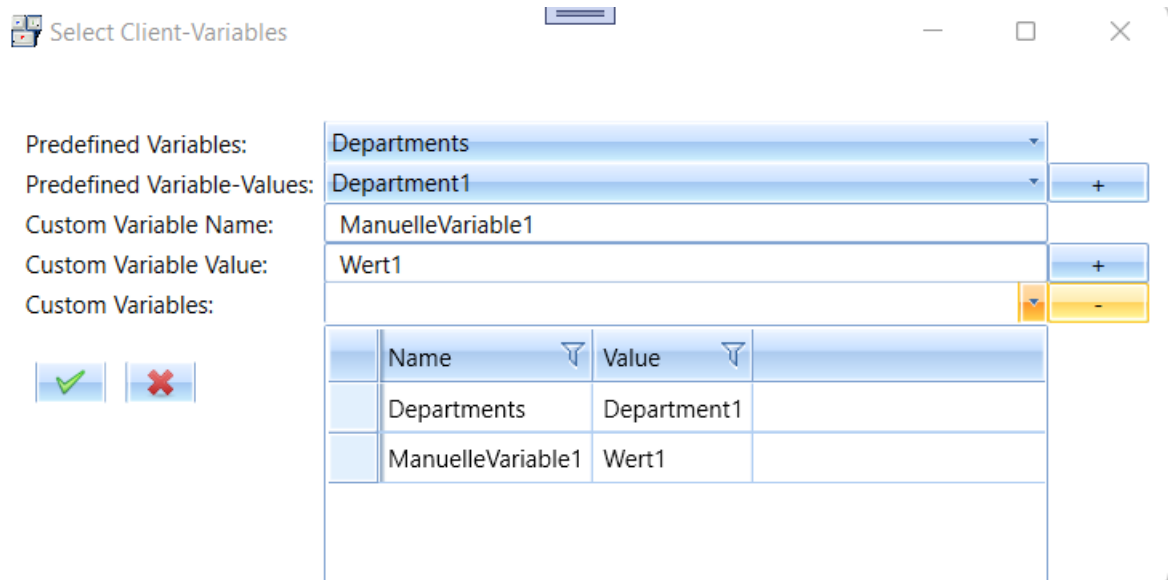

Dadurch können individuelle Parameter schnell und einfach der Tasksequenz hinzugefügt werden.

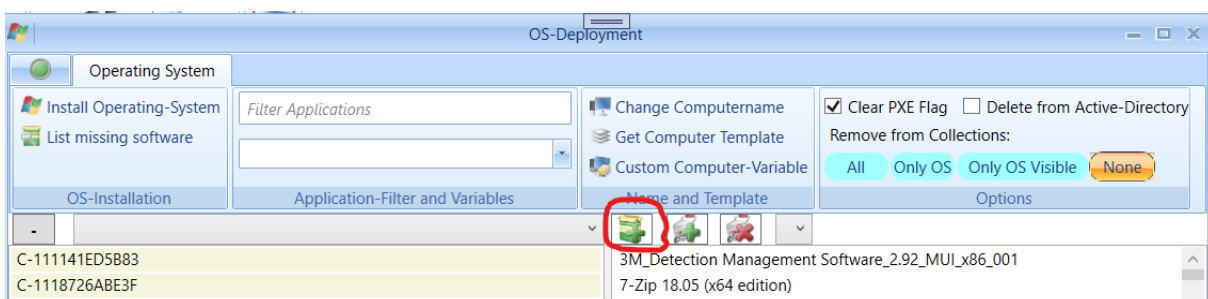

Mit diesem Schalter können alle Profilvariablen Variablen einer Collection, als Computervariablen hinzugefügt werden. Dadurch können unterschiedliche Konfiguration vorab bereitgestellt werden, ohne zusätzliche Deployments zu erstellen. Dadurch wird auch eine Kombination von mehreren Konfigurationen ermöglicht.

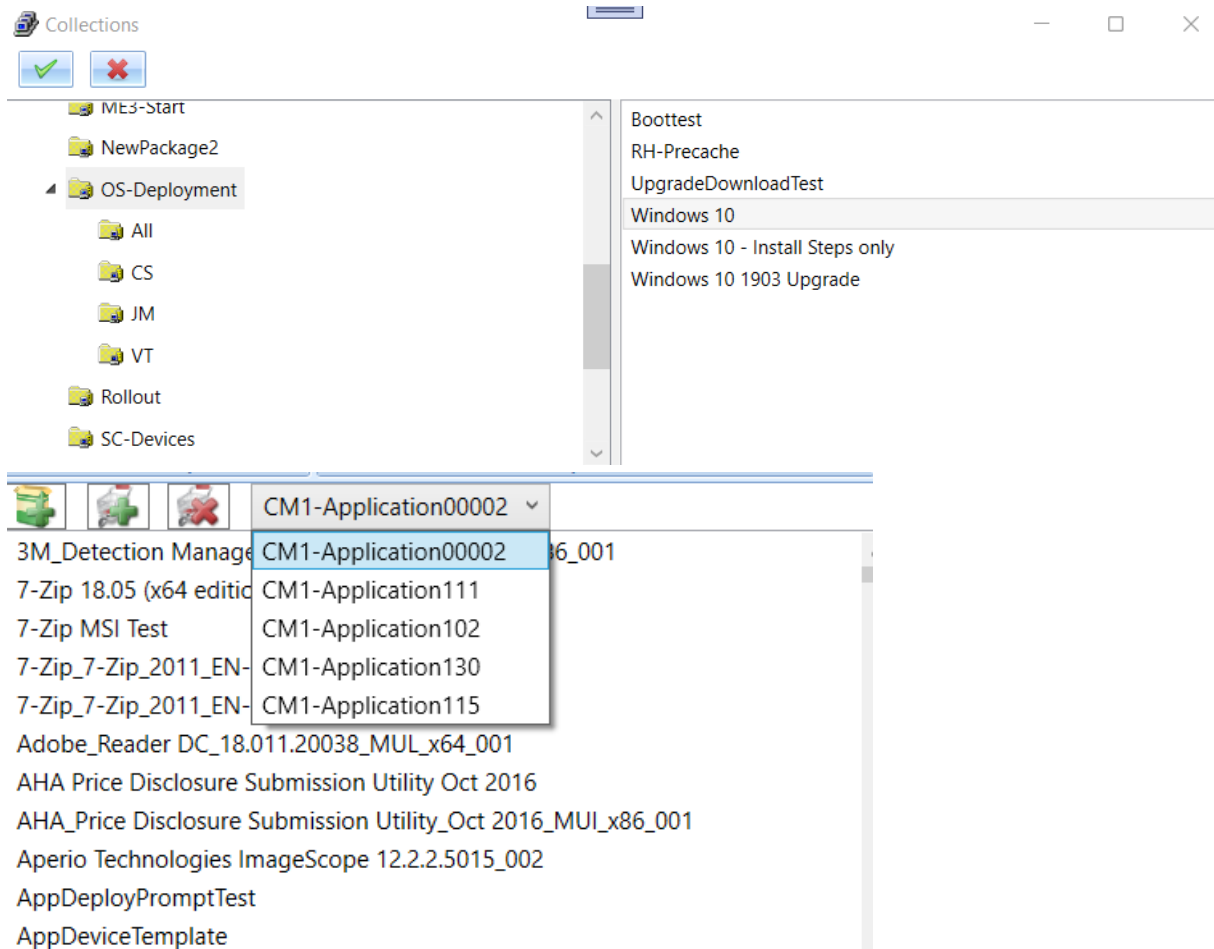

Collections

Collections können direkt mit einer Liste mit „Copy & Past“ gefüllt werden. Die Clients können allen ausgewählten Collections in einem Vorgang hinzugefügt werden.

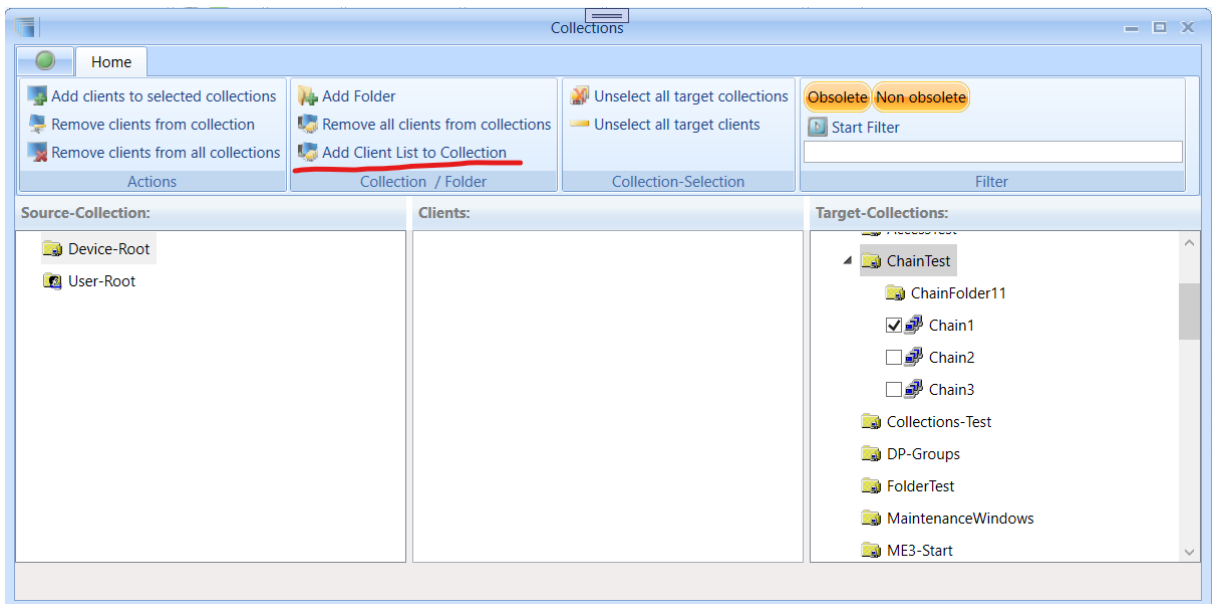

Name	
C-111141ED5B83	1
C-1118726ABE3F	1
C-111FFD8B7A24	1
C-1125517F7A5B	1
C-112D73E65637	1
C-113DF21866EF	2
C-113F8AA32F4B	1
C-113FA6C47F48	1
C-1141E354441A	1
C-115681EDEAA5	1
C-11632A21D3B5	1
C-1164AECA38F5	1

